

SOCIETA' DELLA SALUTE DELLA ZONA ALTA VAL D'ELSA

(Consorzio tra i Comuni di Casole d'Elsa, Colle Di Val d'Elsa, Poggibonsi, S.Gimignano, Radicondoli e la A.U.S.L.Toscana sud est)

PIANO INTEGRATO DI ATTIVITA' E ORGANIZZAZIONE (PIAO) 2025-2027

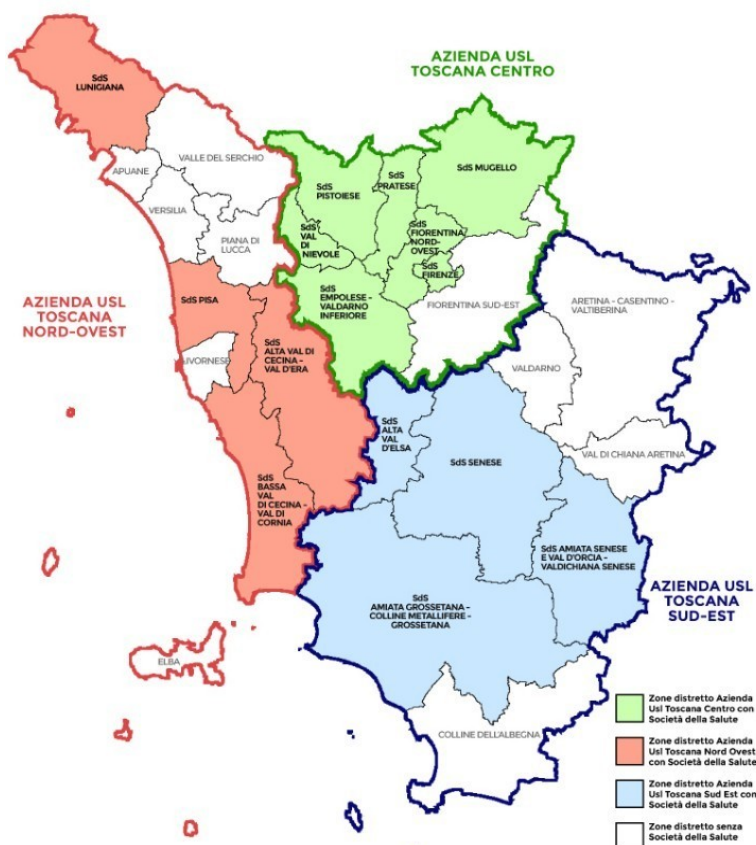

Approvato con Deliberazione delle Giunta Esecutiva n. 01 del 29/01/2025

Indice generale

PREMESSA.....	3
RIFERIMENTI NORMATIVI.....	3
1. SCHEDA ANAGRAFICA DEL CONSORZIO E ANALISI DEL CONTESTO ESTERNO ED INTERNO.....	4
1.1. Analisi del contesto esterno.....	5
1.2. Analisi del contesto interno.....	8
1.2.1 Organigramma dell’Ente.....	10
1.2.2 La mappatura dei processi.....	11
2. SEZIONE: VALORE PUBBLICO, PERFORMANCE E ANTICORRUZIONE.....	13
2.1 Valore Pubblico.....	13
2.2. Performance.....	13
2.3. Rischi Corruttivi e trasparenza.....	13
2.3.1 Soggetti compiti e responsabilità della strategia di prevenzione della corruzione.....	14
2.3.2 Sistema di gestione del rischio.....	14
2.3.3 Gli obiettivi per la prevenzione della corruzione e la trasparenza.....	14
2.3.4 Programmazione della trasparenza.....	14
2.3.5 Whistleblowing.....	14
3. SEZIONE: ORGANIZZAZIONE E CAPITALE UMANO.....	14
3.1 Struttura organizzativa - Obiettivi di stato di salute organizzativa dell’Ente.....	14
3.1.1 Obiettivi per il miglioramento della salute di genere.....	15
3.1.2 Obiettivi per il miglioramento della salute finanziaria.....	15
3.2 Organizzazione del lavoro agile.....	15
3.3 Piano triennale dei fabbisogni di personale.....	15
3.3.1 Obiettivi per il miglioramento della salute professionale – reclutamento del personale.....	15
3.3.2 Obiettivi per il miglioramento della salute professionale - formazione del personale.....	20
4. MONITORAGGIO.....	20

PREMESSA

Il Piano Integrato di Attività e Organizzazione (PIAO) è stato introdotto con la finalità di consentire un maggior coordinamento dell'attività programmatica delle pubbliche amministrazioni e una sua semplificazione, nonché assicurare una migliore qualità e trasparenza dell'attività amministrativa, dei servizi ai cittadini e alle imprese.

In esso, gli obiettivi, le azioni e le attività dell'Ente sono ricondotti alle finalità istituzionali e alla missione pubblica complessiva di soddisfacimento dei bisogni della collettività e dei territori, si tratta quindi di uno strumento dotato, da un lato, di rilevante valenza strategica e, dall'altro, di un forte valore comunicativo, attraverso il quale l'Ente pubblico comunica alla collettività gli obiettivi e le azioni mediante le quali vengono esercitate le funzioni pubbliche e i risultati che si vogliono ottenere rispetto alle esigenze di valore pubblico da soddisfare.

RIFERIMENTI NORMATIVI

L'art. 6 commi da 1 a 4 del decreto legge 9 giugno 2021 n. 80, convertito con modificazioni in legge 6 agosto 2021 n. 113, ha introdotto nel nostro ordinamento il Piano Integrato di Attività e Organizzazione, che assorbe una serie di piani e programmi già previsti dalla normativa, in particolare: il Piano della performance, il Piano Triennale per la Prevenzione della Corruzione e per la Trasparenza, il Piano organizzativo del lavoro agile e il Piano triennale dei fabbisogni del personale, quale misura di semplificazione, snellimento e ottimizzazione della programmazione pubblica nell'ambito del processo di rafforzamento della capacità amministrativa delle Pubbliche Amministrazioni funzionale all'attuazione del Piano Nazionale di Ripresa e Resilienza. Il Piano Integrato di Attività e Organizzazione ha una durata triennale e viene aggiornato annualmente, è redatto nel rispetto del quadro normativo di riferimento relativo alla Performance, ai sensi del decreto legislativo n. 150 del 2009 e le Linee Guida emanate dal Dipartimento della Funzione Pubblica, all'Anticorruzione e alla Trasparenza, di cui al Piano Nazionale Anticorruzione e negli atti di regolazione generali adottati dall'ANAC ai sensi della legge n. 190 del 2012, del decreto legislativo n. 33 del 2013 e di tutte le ulteriori specifiche normative di riferimento delle altre materie dallo stesso assorbite, nonché sulla base del "Piano tipo", di cui al Decreto del Ministro per la Pubblica Amministrazione del 30 giugno 2022, concernente la definizione del contenuto del Piano Integrato di Attività e Organizzazione.

Ai sensi dell'art. 6, comma 6-bis, del decreto legge 9 giugno 2021, n. 80, convertito, con modificazioni, in legge 6 agosto 2021, n. 113, come introdotto dall'art. 1, comma 12, del decreto legge 30 dicembre 2021, n. 228, convertito con modificazioni dalla legge n. 25 febbraio 2022, n. 15 e successivamente modificato dall'art. 7, comma 1 del decreto legge 30 aprile 2022, n. 36, convertito con modificazioni, in legge 29 giugno 2022, n. 79, le Amministrazioni e gli Enti adottano il PIAO a regime entro il 31 gennaio di ogni anno o in caso di proroga per legge dei termini di approvazione dei bilanci di previsione, entro 30 giorni dalla data ultima di approvazione dei bilanci di previsione stabilita dalle vigenti proroghe.

Ai sensi dell'art. 6 del Decreto del Ministro per la Pubblica Amministrazione del 30 giugno 2022 concernente la definizione del contenuto del Piano Integrato di Attività e Organizzazione, le Amministrazioni tenute all'adozione del PIAO con meno di 50 dipendenti, procedono alle attività di cui all'articolo 3, comma 1, lettera c), n. 3), per la mappatura dei processi, limitandosi all'aggiornamento di quella esistente all'entrata in vigore del decreto considerando, ai sensi dell'articolo 1, comma 16, della legge n. 190 del 2012, quali aree a rischio corruttivo, quelle relative a:

- autorizzazione/concessione;

- contratti pubblici;
- concessione ed erogazione di sovvenzioni, contributi;
- concorsi e prove selettive;
- processi, individuati dal Responsabile della Prevenzione della Corruzione e della Trasparenza (RPCT) e dai responsabili degli uffici, ritenuti di maggiore rilievo per il raggiungimento degli obiettivi di performance a protezione del valore pubblico.

L'aggiornamento nel triennio di vigenza della sottosezione di programmazione "Rischi corruttivi e trasparenza" avviene in presenza di fatti corruttivi, modifiche organizzative rilevanti o ipotesi di disfunzioni amministrative significative intercorse ovvero di aggiornamenti o modifiche degli obiettivi di performance a protezione del valore pubblico. Scaduto il triennio di validità il Piano è modificato sulla base delle risultanze dei monitoraggi effettuati nel triennio.

Le amministrazioni con meno di 50 dipendenti sono tenute, altresì, alla predisposizione del Piano integrato di attività e organizzazione limitatamente all'articolo 4, comma 1, lettere a), b) e c), n. 2.

Ai sensi dell'art. 1, comma 1, del DPR n. 81/2022, integra il Piano dei fabbisogni di personale, il Piano delle azioni concrete, il Piano per razionalizzare l'utilizzo delle dotazioni strumentali, anche informatiche, che corredano le stazioni di lavoro nell'automazione d'ufficio, il Piano della performance, il Piano Triennale per la Prevenzione della Corruzione e della Trasparenza, il Piano organizzativo del lavoro agile e il Piano di azioni positive.

1. SCHEDA ANAGRAFICA DEL CONSORZIO E ANALISI DEL CONTESTO ESTERNO ED INTERNO

La Società della Salute è un Ente consortile di diritto pubblico dotato di personalità giuridica e autonomia amministrativa, organizzativa, contabile, gestionale e tecnica, attraverso il quale la Regione attua le proprie strategie di intervento per l'esercizio delle attività territoriali sanitarie, socio sanitarie e sociali integrate.

È disciplinata dalla Legge della Regione Toscana n. 40/2005 "Disciplina del Servizio Sanitario Regionale", art. 71 e seguenti ed è costituita, con la partecipazione in quote nel Consorzio, dall'Azienda USL Toscana Sud Est e dagli Enti territoriali Comunali che sono presenti nell'area di riferimento dell'Azienda USL stessa che intendono aderirvi.

In particolare la SdS alta Val d'Elsa è composta dall'Azienda USL Toscana Sud Est e dai Comuni di Casole d'Elsa, Colle di Val d'Elsa, Poggibonsi, Radicondoli e San Gimignano

La mission della SdS, prevista dalla normativa, è la programmazione e la gestione dei servizi socio assistenziali (delegata dai Comuni soci) e socio-sanitari ad alta integrazione (ad integrazione delle funzioni dell'Azienda USL).

Negli anni 2021-2022 la SdS è stata interessata da un importante processo di riorganizzazione, proseguito anche nell'anno 2023, volto all'attuazione della gestione diretta dei contenuti minimi di cui alla lettera c) (attività socio sanitarie ad alta integrazione sanitaria e prestazioni sanitarie a rilevanza sociale individuate dal PISSR) e lettera d) (attività di assistenza sociale comprese nel nomenclatore delle prestazioni sociali) del comma 3 dell'art. 71 bis della L.R.T. n. 40/2005 come stabilito anche dal PSSIR 2018-2020.

Nel 2022 inoltre la Giunta Regionale della Toscana ha emanato la deliberazione n. 1314 del 21.11.2022, con cui, al termine di un percorso di *consensus conference* che ha coinvolto tutti i Direttori delle SdS della Toscana, sono state approvate le Linee guida per la predisposizione dei nuovi Regolamenti di Organizzazione delle SdS e per la predisposizione degli accordi per l'avvalimento da parte della SdS di unità organizzative di uno o più enti aderenti al consorzio.

Si riepilogano comunque le informazioni anagrafiche della Società della Salute:

SCHEDA ANAGRAFICA DELL'AMMINISTRAZIONE
Denominazione Amministrazione: <u>Società della Salute Alta Val d'Elsa</u>
Indirizzo: P.zza Cavour,2 – 53036 Poggibonsi (SI)
Sede operativa: Via Salceto, 99– 53036 Poggibonsi (SI)
Codice fiscale/Partita IVA: 01287800526
Rappresentante legale: Susanna Cenni
Numero dipendenti al 31 dicembre 2023: 20
Telefono: 0577994066
Sito internet: www.sdsaltavaldelsa.it
PEC: sds.altavaldelsa@legalmail.it

1.1. ANALISI DEL CONTESTO ESTERNO

La Società della Salute (SdS) dell'Alta Val D'Elsa risulta costituita da 5 "soggetti consorziati": Comune di Poggibonsi, Comune di Colle Val D'Elsa, Comune di Casole D'Elsa, Comune di San Gimignano e Comune di Radicondoli. La popolazione totale residente nella Società della Salute dell'Alta Val D'Elsa, al 1 gennaio 2023, era pari a 62156 unità.

Come si evidenzia dalla tabella riportata in figura 1.1 la popolazione residente totale, anche se con una minima variazione, è andata diminuendo dal 2018 al 2023. I dati sono coerenti con la diminuzione demografica registrata a livello aziendale e regionale.

	2017	2018	2019	2020	2021	2022	2023
Alta Val d'Elsa	63184	63243	63196	62675	62746	62381	62.156
Asl Toscana Sud-Est	835760	833634	831480	824041	818148	813144	811.242
Toscana	3742437	3736968	3729641	3692555	3692865	3663191	3.661.981

Fig. 1.1 - Popolazione residente totale per anno (Fonte: ARS, 2023)

Ad oggi il 50,9% dei residenti della Zona Alta Val D'Elsa sono donne. Da una valutazione iniziale degli indicatori demografici emerge un quadro generale caratterizzato da una consistente anzianità della popolazione e, contestualmente, da un complessivo buono stato di salute fatta eccezione per il tasso di ospedalizzazione generale dove il dato nella Zona Alta Val D'Elsa risulta peggiore rispetto ai valori regionali e aziendali (Figura 1.2).

Demografia e Stato di salute generale

Indicatore	Zona	Toscana	AUSL	Peggior RT	Range RT	Migliore RT
Tasso di natalità	5,92	5,90	5,86	4,67		6,57
Indice di vecchiaia	207,06	233,68	245,30	338,74		187,20
Percentuale di over74enni	13,54	14,41	14,72	17,46		12,16
Tasso di ospedalizzazione generale	121,76	106,54	105,71	121,76		79,16
Tasso di mortalità generale	772,22	818,71	813,18	919,20		748,85
Speranza di vita alla nascita	86,42	85,76	85,76	84,31		86,49

Fig. 1.2 Prospetto di Sintesi indicatori demografici (fonte: Indicatori a supporto del profilo di salute a cura del Gruppo di Lavoro Regionale per la predisposizione del PIS, anno 2023)

Il numero di nascite in Toscana nel 2023 è leggermente in calo rispetto all'anno precedente.

Se tra le donne italiane la maternità viene sempre più spesso rimandata e limitata ad un solo figlio, anche il contributo delle donne straniere, pur ancora determinante in alcune zone, è in diminuzione da alcuni anni.

Nel dettaglio dal 2010 al 2021 si è assistito in Toscana, come in Italia, ad una contrazione delle nascite: dal 2008, anno in cui si sono resi manifesti gli effetti della crisi economica, il trend si è accentuato. Nell'Alta Val D'Elsa, nell'arco temporale di 4 anni (dal 2018 al 2021) pur osservandosi un decremento coerente con il contesto regionale e aziendale, il dato si è mantenuto stabilmente al di sopra rispetto ad entrambi i riferimenti. In Alta Val D'Elsa nel 2021 sono nati 6,4 bambini ogni 1000 con un trend in lieve aumento che avvicina il dato zonale al migliore nel panorama toscano.

L'indice di vecchiaia, confrontando la popolazione anziana (over 65) con i giovani sotto i 15 anni, coglie la capacità di ricambio della popolazione. La Toscana è tra le regioni con il valore più alto in Italia e la tendenza è in costante aumento dal 2011 a causa di un effetto combinato: aumento dell'aspettativa di vita e calo delle nascite.

La popolazione over 74, in costante aumento nell'ultimo decennio. Le persone di 75 anni o più nel 2023 in Toscana rappresentano il 14,2% della popolazione residente, aumentati di circa 3 punti percentuali negli ultimi 20 anni. L'aumento degli anziani comporta ovviamente un maggior carico assistenziale per famiglie e servizi territoriali. Nell'Alta Val D'Elsa nel 2023 si è registrato un valore del 13,4%, e, nonostante l'aumento sull'anno precedente, risulta inferiore al dato regionale (14,2%) e di Area Vasta (14,5%).

Anche il tasso di ospedalizzazione è un indicatore che ci informa sullo stato di salute generale della popolazione e, indirettamente, sul livello di risposta assistenziale e presa in carico che i cittadini trovano sul territorio. Malattie del sistema circolatorio e tumori rappresentano le due principali cause di ospedalizzazione, in Toscana come nel resto d'Italia. Queste due patologie, infatti, causano circa un terzo dell'ospedalizzazione totale. Il tasso di ospedalizzazione generale riferito alla popolazione residente nel territorio dell'Alta

Val D'Elsa, ha registrato negli ultimi 10 anni un andamento in controtendenza rispetto a quello in consistente riduzione, aziendale e toscano. Un pieno riallineamento si è registrato nel 2020, a seguito degli effetti indiretti della pandemia da Covid-19. Un effetto rebound si è poi osservato nel 2021, in misura più spiccata rispetto al panorama aziendale e toscano. Nell'anno 2022 (ultimo dato ARS su flussi SDO), il dato si è assestato su un valore pari a 111,7, e, pur in riduzione rispetto al 2021, rimane sensibilmente al di sopra del dato di Area Vasta (100,9) e regionale (102,2), con divario più accentuato per il sesso femminile.

Il trend di diminuzione della mortalità in Zona Alta Val D'Elsa, come pure quello della Toscana, è consolidato da molti anni, grazie ai progressi nella prevenzione e nella cura delle due principali cause di morte, malattie circolatorie e tumori.

Grazie alla costante riduzione della mortalità generale la Toscana ha un'aspettativa di vita alla nascita tra le più alte in Italia e nel mondo. Nel 2019, ultimo anno per il quale sono disponibili dati per zona distretto, mediamente un uomo toscano viveva 81,7 anni (81,6 nel 2018) e una donna 85,9 anni (85,8 nel 2018). Il dato della Valdelsa risultava per entrambi i sessi sensibilmente al di sopra, rispettivamente 82,3 anni per il sesso maschile e 86,6 per quello femminile. Nell'anno 2021 (ultimo dato rilevato da ARS Toscana risulta una speranza di vita nei maschi di 81,63 e nelle femmine di 85,46 verosimilmente la leggera diminuzione del dato potrebbe essere legata agli effetti della pandemia.

La presenza di minori sul territorio dell'Alta val d'Elsa è tendenzialmente più alta rispetto alla media regionale e aziendale, ma in leggera diminuzione rispetto al 2022. La stabilità matrimoniale rimane pressochè stabile, elemento da evidenziare come nota positiva determinata da un rafforzamento delle reti primarie di supporto e quindi un elemento di tenuta del sistema di protezione sociale.

Per quanto concerne l'educazione dell'infanzia e l'istruzione, essi indicano la necessità di implementare la presenza di servizi (i quali hanno anche un ruolo essenziale di supporto alle famiglie in chiave di conciliazione dei tempi di vita), indicano il possibile disagio scolastico, dato direttamente collegato alle bocciature nella scuola secondaria superiore, dato in aumento in linea con il dato aziendale e regionale. Le situazioni di disagio familiare hanno la necessità di un monitoraggio costante in quanto dato che riguarda situazioni delicate che coinvolgono minori allontanati dalle famiglie.

Gli indicatori di benessere relazionale dei giovani 11-17 sono abbastanza in linea con i dati aziendali e regionali. Il dato sul benessere culturale-ricreativo rispetto al 2022 è in aumento, rimane però più basso rispetto al dato toscano e aziendale. Risulta essere peggiore del dato toscano e aziendale anche l'indicatore relativo alla violenza-bullismo e al tasso dei minori coinvolti in interventi educativi. Sembra dunque più accentuato rispetto alla media aziendale, il ricorso ai Centri antiviolenza da parte di donne vittime di violenza su cui è dunque importante mantenere un monitoraggio costante.

L'incidenza della popolazione straniera nella zona distretto Alta Valdelsa ha registrato dal 2003 un andamento lineare con i valori regionali crescendo costantemente fino all'anno 2020. L'ultimo triennio si è tuttavia registrata una flessione che colloca il valore della Zona Distretto riferito al 2023, al di sotto della percentuale toscana e di ASL.

Riguardo all'integrazione, è senza dubbio un elemento positivo l'iscrizione degli stranieri al sistema di istruzione, nell'ultimo anno 2023 nonostante più alto del valore regionale risulta diminuito rispetto al 2022. Tuttavia appare significativo, in raffronto alla percentuale di stranieri presenti stabilmente sul territorio, il dato relativo al tasso grezzo di disoccupazione, bel al di sopra del dato aziendale e toscano (50,42 vs 37,73 e 45,45).

Sul fronte dell'accesso ai servizi si nota come il tasso di ospedalizzazione sia più alto di quello medio regionale ed aziendale, evidenziando la necessità di realizzare una piena integrazione anche attraverso la sensibilizzazione ad un appropriato utilizzo dei servizi.

La non autosufficienza, data la struttura per età della popolazione locale ed il processo di progressivo invecchiamento, rappresenta una delle sfide più complesse da affrontare per il sistema di welfare locale sia in chiave di prevenzione che di risposta dei servizi.

Nel territorio dell'Alta val d'Elsa, la prevalenza di anziani residenti in RSA permanente al 2023 (almeno un giorno di assistenza nell'anno) è 10,26 x1000 mentre la prevalenza degli assistiti in assistenza domiciliare diretta è 29,62. Questi dati risultano sostanzialmente in linea con quelli aziendali (rispettivamente 11,51 e 26,11) mentre sono nettamente al di sopra rispetto a quelli regionali (rispettivamente 8,58 e 24,44).

Un secondo aspetto non legato all'età da prendere in considerazione quando si parla di autosufficienza è la presenza di una disabilità, di qualsiasi natura essa sia. L'incidenza di disabilità e disabilità grave in Alta Val D'Elsa si assesta per il 2023 su valori di di 4,14 e 1,78 x10000, dati leggermente inferiori rispetto a quelli riferiti all' Area Vasta (rispettivamente 4,87 e 2,10). La presenza di persone con disabilità in carico al servizio sociale risulta analoga al dato aziendale (10,96 vs 10,97) ma più basso rispetto ai valori regionali (11,71), l'indicatore di inserimento di alunni con disabilità in Zona Distretto risulta essere 5,37, in aumento rispetto agli anni precedenti

1.2. ANALISI DEL CONTESTO INTERNO

L'assetto organizzativo dell'Ente è oggetto, con il procedimento sopra indicato per l'attuazione della gestione diretta avviato nel 2021, di profonde mutazioni organizzative, la maggior parte delle quali ancora in corso di definizione.

In particolare gli atti che si sono susseguiti negli anni relativamente all'acquisizione della gestione diretta delle attività indicate dal PSSIR 2018-2020 sono i seguenti:

- l'Assemblea dei Soci della Società della Salute Altavaldelsa ha adottato la deliberazione n. 6 del 19/04/2021, con la quale ha aderito e assicurato la gestione diretta delle attività di cui ai contenuti minimi previsti nel PSSIR 2018-2020 ;
- l'Assemblea della Società della Salute Altavaldelsa, con lo stesso atto n. 6 del 19/04/2021, deliberava, altresì, di avvalersi, per la realizzazione delle attività di cui al punto precedente, della Fondazione Territori Sociali Altavaldelsa in virtù dell'art. 71bis, comma 6, L.R.T. n. 40/2005 e ss.mm.ii. nonché dell'art. 21 dello Statuto della Società della Salute, nonché di quanto espressamente previsto dal PISSR che all'ultimo periodo del paragrafo "ambito di

gestione diretta delle funzioni C e D” testualmente recita “le modalità con cui la Società della Salute assicura la gestione diretta tengono conto di quanto previsto ai commi 5 e 6 dell'art. 71 bis ovvero la possibilità per la Società della Salute di avvalersi di enti già costituiti prima del 1° gennaio 2008, sulla base di un contratto di servizio per l'erogazione delle attività di cura e assistenza di competenza, comprese le prestazioni socio-sanitarie già attivate alla stessa data in servizi residenziali e semiresidenziali;

- La Società della Salute Alta Val d'Elsa, su mandato dei Comuni dell'Alta Val d'Elsa, ha gestito indirettamente le attività di cui ai contenuti minimi della lettera c) e le attività di cui alla lettera d) dell'art. 71 bis L.R.T. n. 40/2005 tramite contratto di servizio con la Fondazione Territori Sociali Altavaldelsa, fino al 31/12/2022, data di scadenza di detto contratto;
- I Comuni hanno gestito i servizi sociali di competenza fino al 31/12/2022 tramite contratto di servizio, con la Fondazione Territori Sociali Altavaldelsa (FTSA), con personale comandato dagli Enti soci alla FTSA;
- Con deliberazione della Giunta Esecutiva n. 39 del 22/12/2022, è stata approvata la convenzione fra ognuno dei Comuni soci e il Consorzio Società della Salute dell'Alta Val d'Elsa, volta a disciplinare i rapporti relativi alla gestione dei servizi, delle strutture e di ogni attività relativi all'area socio assistenziale e socio sanitaria che i medesimi soci le conferiscono o conferiranno e nella quale si stabilisce di acquisire il personale dei Comuni già operante nei servizi e comandato alla FTSA e di concedere alla SDS di avvalersi della FTSA per l'erogazione delle attività di cui alle lettere c) e d) sopra descritte;
- Con deliberazione della Giunta esecutiva n. 40 del 29/12/2022 si stabilisce di approvare l'“Atto attuativo della convenzione tra Società della Salute della Zona Alta Val d'Elsa e Comuni della zona Alta Val d'Elsa” tra Società della Salute della Zona Alta Val d'Elsa e Fondazione Territori Sociali Altavaldelsa con il quale si stabiliscono le modalità di gestione delle attività sopra indicate e si stabilisce inoltre che in fase di prima applicazione, e comunque per il periodo massimo di sei mesi dalla data di entrata in vigore dell'accordo, tutte le unità di personale acquisite dai Comuni sono assegnate temporaneamente a FTSA, al fine di garantire transitoriamente la continuità gestionale e l'erogazione dei servizi secondo l'assetto organizzativo vigente fino al 31/12/2022.
- Con deliberazione della Giunta esecutiva n. 41 del 29/12/2022 si procedeva a determinare in via di prima attivazione, la dotazione organica del Consorzio e si stabiliva di acquisire dai Comuni, soci del Consorzio, n. 18 dipendenti.
- Con deliberazione della Giunta Esecutiva n. 9 del 21/05/2024 si procedeva infine ad approvare l' Accordo tra i comuni di Casole D'Elsa, Colle di Val D'elsa, Poggibonsi, Radicondoli, San Gimignano, la Società della Salute Alta Val d'Elsa e la Fondazione Territori Sociali Altavaldelsa per la gestione diretta delle attività socio sanitarie, sanitarie a rilevanza sociale per anziani e disabili e per il complesso delle attività di assistenza sociale, sottoscritto in data 29/05/2024, rep. n. 191/2024.

Per quanto riguarda le attività amministrative, servizi generali e di supporto, con Deliberazione n. 1 del 20/01/2022 la Giunta esecutiva SdS approvava l'Accordo di avvalimento tra SdS Alta Val D'Elsa e AUSL Toscana Sud Est per l'anno 2022 con il quale si stabiliva che la SdS si avvale dell'Azienda USL Toscana Sud Est per le seguenti attività:

- gestione economica e finanziaria (contabilità generale e analitica, bilancio, obblighi fiscali, controllo di gestione, tenuta libri contabili, rendicontazione economica ad enti istituzionali, debiti informativi verso enti istituzionali)
- gestione del personale (predisposizione cedolino mensile, obblighi previdenziali e

- fiscali, debiti informativi verso enti istituzionali)
- formazione del personale (partecipazione del personale afferente alla SdS ad attività organizzata direttamente dalla AUSL e organizzazione attività formativa specifica su richiesta della SdS)
 - procedure di evidenza pubblica per acquisizione di personale, ove necessario
 - procedure di evidenza pubblica per acquisizione di beni e servizi, per quanto di competenza della AUSL
 - attività di supporto agli organi, segreteria e affari generali (segreteria degli organi, redazione verbali, provvedimenti amministrativi, tenuta libri sociali, regolamenti, procedure, contratti e ogni altra attività amministrativa prevista dalla normativa)
 - attività di supporto all'ufficio di piano per la predisposizione del PIS/PIZ/POA
 - comunicazione (ufficio stampa, aggiornamento e implementazione sito web)
 - adempimenti normativi in tema di:
 - protezione dei dati personali (D.Lgs.196/2003)
 - sicurezza sui luoghi di lavoro (D.Lgs. 81/2008)
 - trasparenza (D.lgs. 33/2013)
 - anticorruzione (L.190/2012)

Garantendo lo svolgimento delle attività descritte tramite le strutture organizzative di cui al proprio organigramma/repertorio aziendale, privilegiando, ove possibile, strutture decentrate nell'ambito territoriale della SdS Alta val d'Elsa.

Con Delibera del Direttore Generale n. 1229 del 22/11/2024 infine l'Azienda Usl Toscana Sud Est ha preso atto della prosecuzione dell'accordo di avvalimento anche per gli anni 2023 e 2024

Dai predetti atti, si evince come la SdS Alta Val D'Elsa abbia un'organizzazione complessa ma al tempo stesso molto snella: da un lato si avvale di due enti per la gestione ed erogazione dei servizi ai cittadini: la AUSL Toscana Sud Est per i servizi riconducibili all'alta integrazione socio-sanitaria e la Fondazione Territori Sociali Altavaldelsa per i servizi socio-assistenziali e socio-sanitari; dall'altro si avvale della struttura organizzativa della AUSL Toscana Sud Est che fornisce il supporto per le attività amministrative, servizi generali ecc.

La SdS fino al 31.12.2022 aveva un unico dipendente: il suo Direttore, dal 01.01.2023 come sopra indicato ha acquisito n. 18 dipendenti dai Comuni della Val d'Elsa, che al momento sono in assegnazione temporanea a FTSA oltre ad un assistente sociale

Nel corso del 2024 sono stati assunti n. 6 assistenti sociali a tempo indeterminato di cui n. 2 finanziati con il fondo della non autosufficienza e n. 4 per garantire il numero minimo delle 14 unità di personale nel profilo di assistente sociale (corrispondente a 1 Assistente sociale ogni 4507 abitanti)

Con questo tipo di organizzazione si è inteso aderire completamente alle indicazioni della Regione Toscana di non creare duplicazioni di uffici e funzioni rispetto a quelli già presenti negli Enti consorziati.

Nel corso del 2023 con deliberazione della Giunta Esecutiva SdS n. 17 del 29.12.2023 è stato riconfermato l'attuale assetto fino al 31.12.2024.

1.2.1 Organigramma dell'Ente



Organigramma Società della Salute Alta Val d'Elsa

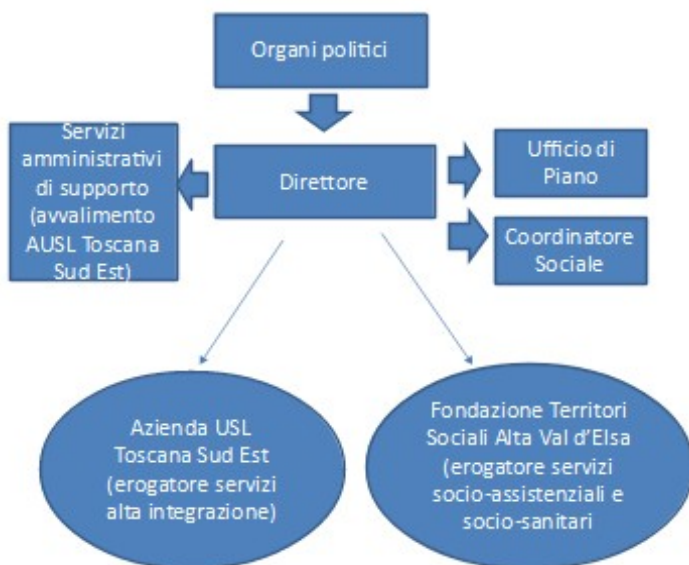

1.2.2 La mappatura dei processi

Vista la fase di cambiamento e la provvisorietà dell'assetto organizzativo sopra descritta e considerato che al momento i processi vengono gestiti con personale in avvalimento con l'Azienda USL Sud Est ed altri gestiti da FTSA per conto di SdS, anche con personale in assegnazione temporanea di SdS a FTSA si ritiene di procedere alla mappatura dei processi a seguito della definizione dei disciplinari previsti nell'atto attuativo della Convenzione tra Comuni e SdS sottoscritto tra SdS e FTSA

Si prende atto inoltre che i servizi in avvalimento con l'Azienda USL Toscana Sud Est sono stati mappati con gli strumenti e in uso dall'Azienda e il personale operante è inserito nei processi di valutazione della performance e della formazione in materia di codice di comportamento e codice etico.

La Fondazione Territori Sociali Alta Valdelsa in qualità di Fondazione a totale partecipazione pubblica è soggetta all'applicazione della L. 190/2013 Disposizioni per la prevenzione e la repressione della corruzione e dell'illegalità nella pubblica amministrazione e del D.lgs. 33/2013 (Riordino della disciplina riguardante gli obblighi di pubblicità, trasparenza e diffusione di informazioni da parte delle pubbliche amministrazioni), pertanto ha provveduto alla redazione del PTPCT comprensivo della mappatura dei processi gestiti.

La mappatura dei processi è un modo efficace di individuare e rappresentare le attività dell'amministrazione, e comprende l'insieme delle tecniche utilizzate per identificare e rappresentare i processi organizzativi, nelle proprie attività componenti e nelle loro interazioni con altri processi.

Come evidenzia Anac, la mappatura assume carattere strumentale ai fini dell'identificazione,

della valutazione e del trattamento dei rischi corruttivi. L'effettivo svolgimento della mappatura deve risultare, in forma chiara e comprensibile, nel PTPC.

Il risultato atteso fin dalla prima fase della mappatura dei processi è l'identificazione dell'elenco completo dei processi dall'amministrazione, che anche quest'anno ha subito un rallentamento per le motivi legate alla pandemia. E' continuato il lavoro iniziato partendo proprio dalla rilevazione e classificazione di tutte le attività interne.

Le aree di rischio possono essere distinte in generali e specifiche.

Quelle generali sono comuni a tutte le amministrazioni (es. contratti pubblici, acquisizione e gestione del personale), mentre quelle specifiche riguardano la singola amministrazione e dipendono dalle caratteristiche peculiari delle attività da essa svolte.

L' All. 1 del PNA 2019 di Anac "Indicazioni metodologiche per la gestione dei rischi corruttivi", definisce le aree da mappare:

Elenco delle principali aree di rischio

Aree di rischio	Riferimento	SdS
Provvedimenti ampliativi della sfera giuridica dei destinatari privi di effetto economico diretto ed immediato per il destinatario	Aree di rischio generali - Allegato 2 del PNA 2013, corrispondente ad autorizzazioni e concessioni (lettera a, comma 16 art. 1 della Legge 190/2012)	Attività non prevista
Provvedimenti ampliativi della sfera giuridica dei destinatari con effetto economico diretto ed immediato per il destinatario.	Aree di rischio generali - Allegato 2 del PNA 2013, corrispondente alla concessione ed erogazione di sovvenzioni, contributi, sussidi, ausili finanziari, nonché attribuzione di vantaggi economici di qualunque genere a persone ed enti pubblici e privati (lettera c, comma 16 art. 1 della Legge 190/2012)	Attività previste ed effettuate da FTSA per conto di SdS o da AUSL Toscana Sud Est su fondi specifici: <ul style="list-style-type: none"> • Erogazione contributi economici a disabili e/o anziani • Compartecipazione centri diurni disabili e/o anziani • Integrazione rette RSA • Assistenza domiciliare indiretta anziani Non Autosufficienti • Contributi economici ai minori
Contratti Pubblici (ex affidamento di lavori, servizi e forniture)	Aree di rischio generali - Legge 190/2012-PNA 2013 e Aggiornamento 2015 al PNA, con particolare riferimento al paragrafo 4. Fasi delle procedure di approvvigionamento	Sopra soglia: convenzione con ESTAR Affidamenti diretti: servizio in avalimento con AUSL Sud Est
Acquisizione e gestione del personale (ex acquisizione e alla progressione del personale)	Aree di rischio generali - Legge 190/2012-PNA 2013 e Aggiornamento 2015 al PNA punto b, Par. 6.3, nota 10	Convenzione con ESTAR
Gestione delle entrate,	Aree di rischio generali -	Servizio in avalimento

Aree di rischio	Riferimento	SdS
delle spese e del patrimonio	Aggiornamento 2015 al PNA (Parte generale Par. 6.3 lettera b)	con AUSL Sud Est
Controlli, verifiche, ispezioni e sanzioni	Aree di rischio generali – Aggiornamento 2015 al PNA (Parte generale Par. 6.3 lettera b)	Non Previste
Incarichi e nomine	Aree di rischio generali – Aggiornamento 2015 al PNA (Parte generale Par. 6.3 lettera b)	Direttore SdS
Affari legali e contenzioso	Aree di rischio generali – Aggiornamento 2015 al PNA (Parte generale Par. 6.3 lettera b)	Servizio in avvalimento con AUSL Sud Est

2. SEZIONE: VALORE PUBBLICO, PERFORMANCE E ANTICORRUZIONE

2.1 VALORE PUBBLICO

Ai sensi dell'art. 6 del Decreto del Ministro per la Pubblica Amministrazione n. 132/2022, la presente sezione non deve essere redatta dagli Enti con meno di 50 dipendenti.

2.2. PERFORMANCE

L'art. 6 del Decreto del Ministro per la Pubblica Amministrazione n. 132/2022 stabilisce che gli Enti con meno di 50 dipendenti non sono tenuti alla redazione della presente sotto sezione, tuttavia annualmente la Giunta Esecutiva della SdS assegna al Direttore SdS degli obiettivi da raggiungere che insieme alla scheda di Budget elaborata dall'Azienda USL Sud Est, relativa al raggiungimento degli obiettivi di budget della Zona Distretto Alta Val d'Elsa, costituiscono il sistema di valutazione del Dirigente che non prevede comunque alcuna forma di trattamento economico aggiuntivo in corrispondenza del raggiungimento degli obiettivi.

2.3. RISCHI CORRUTTIVI E TRASPARENZA

In applicazione di quanto ribadito nel comunicato del presidente ANAC del 10 gennaio 2024 e già stabilito nel PNA 2022 in particolare che dopo la prima adozione del PIAO (2023-2025), è possibile confermare nel triennio, con apposito atto motivato dell'organo di indirizzo, lo strumento programmatico adottato nell'anno precedente (Sezione anticorruzione del PIAO, PTPCT, documento che tiene luogo dello stesso o misure integrative del MOG 231), purché, nell'anno precedente:

- a) non siano emersi fatti corruttivi o ipotesi di disfunzioni amministrative significative;
- b) non siano state introdotte modifiche organizzative rilevanti;
- c) non siano stati modificati gli obiettivi strategici;
- d) per chi è tenuto ad adottare il PIAO, non siano state modificate le altre sezioni del PIAO in modo significativo tale da incidere sui contenuti della sezione anticorruzione e trasparenza.

Si ritiene di confermare integralmente quanto riportato ai seguenti punti del PIAO 2023-2025 approvato con Deliberazione della G.E. n. 02 del 22/03/2023 e disponibile al link

<https://www.sdsaltavaldelsa.it/images/at/altric/prevc/PIAO-SdS-2023-25.pdf> rinviando al loro contenuto:

2.3.1 Soggetti compiti e responsabilità della strategia di prevenzione della corruzione

2.3.2 Sistema di gestione del rischio

2.3.3 Gli obiettivi per la prevenzione della corruzione e la trasparenza

2.3.4 Programmazione della trasparenza

2.3.5 Whistleblowing

In attuazione della Direttiva (UE) 2019/1937, è stato emanato il d.lgs. n. 24 del 10 marzo 2023 riguardante “la protezione delle persone che segnalano violazioni del diritto dell'Unione e recante disposizioni riguardanti la protezione delle persone che segnalano violazioni delle disposizioni normative nazionali”.

ANAC ha inoltre pubblicato la Delibera n. 311 del 12 luglio 2023 - Linee guida in materia di protezione delle persone che segnalano violazioni del diritto dell'Unione e protezione delle persone che segnalano violazioni delle disposizioni normative nazionali. Procedure per la presentazione e gestione delle segnalazioni esterne.

Tale aggiornamento normativo stabilisce per le Pubbliche Amministrazioni l'obbligo di predisporre i canali di segnalazione interna per segnalare comportamenti, atti od omissioni che ledono l'interesse pubblico o l'integrità dell'amministrazione pubblica o dell'ente privato e che consistono in:

- illeciti amministrativi, contabili, civili o penali;
- illeciti che rientrano nell'ambito di applicazione degli atti dell'Unione europea o nazionali relativi ai seguenti settori: appalti pubblici; servizi, prodotti e mercati finanziari e prevenzione del riciclaggio e del finanziamento del terrorismo; sicurezza e conformità dei prodotti; sicurezza dei trasporti; tutela dell'ambiente; radioprotezione e sicurezza nucleare; sicurezza degli alimenti e dei mangimi e salute e benessere degli animali; salute pubblica; protezione dei consumatori; tutela della vita privata e protezione dei dati personali e sicurezza delle reti e dei sistemi informativi;
- atti od omissioni che ledono gli interessi finanziari dell'Unione;
- atti od omissioni riguardanti il mercato interno;
- atti o comportamenti che vanificano l'oggetto o la finalità delle disposizioni di cui agli atti dell'Unione.

La SdS Alta val d'Elsa usufruisce, in avvalimento degli strumenti informatici predisposti dall'Azienda USL Toscana Sud Est

3. SEZIONE: ORGANIZZAZIONE E CAPITALE UMANO

3.1 STRUTTURA ORGANIZZATIVA - OBIETTIVI DI STATO DI SALUTE ORGANIZZATIVA DELL'ENTE

3.1.1 Obiettivi per il miglioramento della salute di genere

L'uguaglianza di genere è una questione di grande importanza nella pubblica amministrazione, e per questo motivo in base agli obiettivi indicati dall'articolo 5 del DL n. 36/2022 convertito in Legge n. 79/2022 il Ministero per la Pubblica Amministrazione e il Ministero per le Pari Opportunità e la Famiglia hanno elaborato delle linee guida per supportare le PA nel creare un ambiente di lavoro più inclusivo e rispettoso della parità di genere.

Si procederà ad elaborare gli obiettivi e le azioni di miglioramento nel prossimo aggiornamento al presente Piano.

3.1.2 Obiettivi per il miglioramento della salute finanziaria

La misurazione della salute finanziaria della pubblica amministrazione è un'attività importante per valutare la stabilità e la sostenibilità finanziaria di un ente pubblico e rientra a pieno titolo fra gli elementi da prendere in considerazione nel momento in cui si intende valutare il contributo dello stato di salute delle risorse di Ente alla realizzazione degli obiettivi di Valore Pubblico.

Si procederà ad elaborare gli obiettivi e le azioni di miglioramento nel prossimo aggiornamento al presente Piano.

3.2 ORGANIZZAZIONE DEL LAVORO AGILE

Nel corso di questo anno sarà valutata l'opportunità di disciplinare il lavoro agile anche in considerazione dei profili professionali e della natura delle attività da svolgere che dovranno essere svolte quasi esclusivamente in presenza.

3.3 PIANO TRIENNALE DEI FABBISOGNI DI PERSONALE

3.3.1 Obiettivi per il miglioramento della salute professionale – reclutamento del personale

Il Piano triennale dei fabbisogni di personale è lo strumento attraverso cui l'Amministrazione assicura le esigenze di funzionalità e di ottimizzazione delle risorse umane necessarie per il funzionamento dell'Ente.

Con deliberazione n. 41 del 29/12/2022 la Giunta Esecutiva ha approvato la Prima determinazione della dotazione organica della SdS a seguito del trasferimento nei suoi ruoli del personale dei Comuni dell'Alta Val d'Elsa e ha provveduto alla prima costituzione delle risorse decentrate.

Tale deliberazione che costituiva il Piano dei fabbisogni del personale 2023/2025 comprensivo della spesa del personale, prevedeva il passaggio di n. 18 unità di personale dai comuni dell'Alta Val d'Elsa

Si allega riepilogo del personale con i relativi costi

personale proveniente dai comuni							CCNL Funzioni Locali					CCNL Sanità					
n.	tempo ind/det	cat/ pos. iniziale (A1, B1 o B3, C, D1 o D3)	pos. ec.	ente di appartenenza	orario (TP/PT)	profilo	TABELLARE (PER 13)	INDENNITA' DI COMPARTO	INDENNITA' SPECIFICA B1	PEO (PER 13)	totale FL	equiparazione a sanità	profilo	nuovo tabellare	differenziale economico		
1	IND.	B1	B4	Poggibonsi	1,00	Esecutore socio assistenziale	20.620,72	44,76	426,96	64,56	1.440,73	22.597,72	B1	Operatore tecnico addetto all'assistenza	21.751,54	846,19	
2	IND.	B1	B5	Poggibonsi	1,00	Esecutore socio assistenziale	20.620,72	44,76	426,96	64,56	1.795,95	22.952,95	B2	Operatore tecnico addetto all'assistenza	22.354,11	598,84	
3	IND.	D1	D3	Poggibonsi	1,00	Assistente Sociale Coordinatore	25.146,71	59,40	563,40		3.619,80	29.389,31	D3	Assistente Sociale	28.766,35	622,96	
4	IND.	D1	D4	Poggibonsi	1,00	Assistente Sociale Coordinatore	25.146,71	59,40	563,40		4.808,19	30.577,70	D4	Assistente Sociale	29.609,58	968,12	
5	IND.	D1	D3	Poggibonsi	1,00	Assistente Sociale Coordinatore	25.146,71	59,40	563,40		3.619,80	29.389,31	D3	Assistente Sociale	28.766,35	622,96	
6	IND	B1	B2	San Gimignano	1,00	Esecutore socio assistenziale	20.620,72	44,76	426,96	64,56	326,28	21.483,28	B	Operatore tecnico addetto all'assistenza	21.152,68	330,60	
7	IND	B1	B3	San Gimignano	1,00	Esecutore socio assistenziale	20.620,72	44,76	426,96	64,56	1.124,90	22.281,90	B1	Operatore tecnico addetto all'assistenza	21.751,54	530,36	
8	IND	B1	B4	San Gimignano	1,00	Esecutore socio assistenziale	20.620,72	44,76	426,96	64,56	1.440,73	22.597,72	B1	Operatore tecnico addetto all'assistenza	21.751,54	846,19	
9	IND	B3	B6	San Gimignano	1,00	Collaboratore amministrativo	21.745,62	44,76	426,96	430,82	1.064,94	23.713,10	BS1	Coadiutore amministrativo senior	22.581,72	1.131,39	
10	IND	B1	B4	Casole d'Elsa	1,00	Esecutore socio assistenziale	20.620,72	44,76	426,96	64,56	1.440,73	22.597,72	B1	Operatore tecnico addetto all'assistenza	21.751,54	846,19	
11	IND	D1	D4	Casole d'Elsa	1,00	Assistente sociale	25.146,71	59,40	563,40		4.808,19	30.577,70	D4	Assistente sociale	29.609,58	968,12	
12	IND	B1	B6	Radicondoli	1,00	Esecutore socio assistenziale	20.620,72	44,76	426,96	64,56	2.189,84	23.346,84	B3	Operatore tecnico addetto all'assistenza	22.581,72	765,12	
13	IND	B1	B5	Colle di Val d'Elsa	1,00	Esecutore socio assistenziale	20.620,72	44,76	426,96	64,56	1.795,95	22.952,95	B2	Operatore tecnico addetto all'assistenza	22.354,11	598,84	
14	IND	B1	B5	Colle di Val d'Elsa	0,75	Esecutore socio assistenziale	15.465,54	33,57	320,22	48,42	1.346,96	17.214,71	B2	Operatore tecnico addetto all'assistenza	16.765,58	449,13	
15	IND	D1	D2	Colle di Val d'Elsa	1,00	Assistente sociale	25.146,71	59,40	563,40		1.186,92	26.956,43	D	Assistente sociale	26.170,39	786,05	
16	IND	D1	D4	Colle di Val d'Elsa	1,00	Assistente sociale	25.146,71	59,40	563,40		4.808,19	30.577,70	D4	Assistente sociale	29.609,58	968,12	
17	IND	D1	D4	Colle di Val d'Elsa	1,00	Assistente sociale	25.146,71	59,40	563,40		4.808,19	30.577,70	D4	Assistente sociale	29.609,58	968,12	
18	IND	D1	D2	Colle di Val d'Elsa	1,00	Assistente sociale	25.146,71	59,40	563,40		1.186,92	26.956,43	D	Assistente sociale	26.170,39	786,05	
							403.350,61	911,61	8.670,06	995,72	42.813,19	456.741,20	Totale a bilancio				443.107,83
Totale differenze ad personam su risorse decentrate															13.633,37		
ulteriori trattamenti accessori variabili su risorse decentrate															40.571,00		
Trattamento accessorio incarichi di funzione															28.787,69		
A- Totale risorse decentrate su organico proveniente dai Comuni															83.384,19		
B- incremento per nuovo assunto															4.632,46		
A+B totale risorse decentrate in prima attivazione della Sds															88.016,65		
Al netto degli oneri riflessi e dell'IRAP																	

La deliberazione n. 41 del 29/12/2022 prevedeva inoltre l'assunzione di n. 1 unità di personale nel profilo di assistente sociale nel corso del 2023, necessaria per garantire la dotazione minima di personale prevista dalla normativa in base al numero degli abitanti. Con determinazione del Direttore SdS n. 9 del 21/02/2023 si procedeva all'assunzione a tempo pieno e indeterminato di n. 1 unità di personale, nel profilo professionale di Assistente Sociale, Area dei professionisti della salute e funzionari, con decorrenza 01/03/2023
Costo annuale 40.000,00

Con deliberazione n. 12 del 19/07/2023 la Giunta Esecutiva stabiliva di procedere all'assunzione a tempo determinato di 1 unità di personale nel profilo di assistente amministrativo per le tre annualità di vigenza del piano, per il progetto "Pronto Badante", con risorse già conferite dalla Regione Toscana;
Il Direttore SdS con determinazione n. 37 del 05.10.2023 procedeva all'assunzione a tempo pieno e determinato di n. 1 unità di personale nel profilo di Assistente amministrativo (ex cat. C), dal 16/10/2023 al 15/10/2026 per l'intervento "Servizi sociali di sollievo - Pronto Badante" così come previsto dal Piano Regionale per la Non Autosufficienza 2022-2024 di cui alla DGR 256/2023.
Costo annuale 34.000,00

Anno 2024

La Legge 178/2020 (Legge di Bilancio per il 2021) all'articolo 1, comma 797 e seguenti, ha introdotto un livello essenziale delle prestazioni di assistenza sociale, definito da un operatore

ogni 5.000 abitanti, ed un ulteriore obiettivo di servizio, definito da un operatore ogni 4.000 abitanti, prevedendo coerentemente l'erogazione di un contributo economico a favore degli Ambiti sociali territoriali (ATS) in ragione del numero di assistenti sociali impiegati in proporzione alla popolazione residente, finalizzato proprio al potenziamento dei servizi sociali. Al 01/01/2024 il numero di personale totale operante in detti servizi, nel profilo di assistente sociale e titolare di contratto a tempo indeterminato, è di complessive 14 unità, di cui n. 9 unità dipendenti da SdS Alta Val d'Elsa (ex dipendenti comunali) e n. 5 unità dipendenti da Fondazione Territori Sociali Altavaldelsa, tutte finanziate con risorse provenienti dai Comuni, oltre al contributo economico previsto dalla Legge di Bilancio per il 2021, sulla base del parametro di 1 Assistente sociale ogni 4507 abitanti.

La Regione Toscana, con il Piano Regionale per la Non Autosufficienza triennio 2022-2024 ha stabilito di finanziare ulteriori n. 2 unità di personale nel profilo di assistente sociale annualità 2023/2024, dedicati alla tenuta del sistema dei servizi per la non autosufficienza e la disabilità.

Il numero totale delle unità di personale nel profilo di assistente sociale della Zona Alta Val d'Elsa (tra SdS e FTSA) dovrà pertanto ammontare a 14 unità + 2 dedicate alla non autosufficienza e disabilità.

Con deliberazione n. 12 del 19/07/2023 la Giunta Esecutiva stabiliva pertanto di aderire alla procedura ESTAR "Concorso a tempo indeterminato nel profilo di assistente sociale (area dei professionisti della salute e dei funzionari – ruolo socio-sanitario) in attuazione del piano regionale per la non autosufficienza 2022-2024" per l'assunzione n. 2 unità di personale nel profilo di assistente sociale annualità 2023/2024 come stabilito dal Piano Regionale per la Non Autosufficienza triennio 2022-2024 dedicati alla tenuta del sistema dei servizi per la non autosufficienza e la disabilità, con risorse garantite dalla Regione Toscana; Costo annuale 80.000,00 (n.2 assistenti sociali)

Con deliberazione n. 7 del 27/03/2024 inoltre la Giunta Esecutiva stabiliva:

- di procedere, in coerenza con la propria precedente deliberazione n. 17 del 29/12/2023, ad assegnazione temporanea alla Fondazione Territori Sociali Altavaldelsa fino al 31 dicembre 2024 del personale che verrà assunto a tempo indeterminato nel profilo di assistente sociale;
- di autorizzare la Direttrice della SdS ad inviare ad ESTAR la richiesta di ulteriore utilizzo della graduatoria per la SdS Alta Val d'Elsa, approvata con determinazione dirigenziale N° 133 del 08/02/2024, relativa al concorso pubblico unificato per titoli ed esami per la copertura di posti a tempo indeterminato nel profilo di assistente sociale (area dei professionisti della salute e dei funzionari ruolo socio-sanitario) (68/2023/con), al fine di garantire la continuità dello svolgimento dei servizi sociali negli standards fino ad ora in essere;
- di dare atto che l'acquisizione di detto personale non avrebbe determinato oneri economici ulteriori, in quanto le retribuzioni del personale sono già finanziate con risorse erogate dai Comuni della Val d'Elsa e con il Contributo di cui alla L. 178/2020;
- di prevedere, nel caso, la parziale integrazione del Piano Triennale del Fabbisogno di personale anno 2024-2026, approvato all'interno del PIAO con propria precedente deliberazione n. 01 del 08/02/2024, per la parte relativa alla dotazione di personale nel profilo di assistente sociale che, a regime potrà prevedere n. 14 unità oltre alle due

assistenti sociali assunte in applicazione Piano Regionale per la Non Autosufficienza triennio 2022-2024;

Pertanto con determinazione della Direttrice n. 16 del 23/04/2024 venivano assunte n. 2 assistenti sociali dedicate ad assicurare alle persone in condizione di non autosufficienza (con disabilità e anziane) la fruizione di adeguati servizi sociali e sociosanitari

Essendosi, in concomitanza ridotto il numero di assistenti sociali dipendenti a tempo indeterminato di FTSA la direttrice di SdS in applicazione di quanto stabilito dalla Giunta SdS deliberazione n. 7 del 27/03/2024 procedeva rispettivamente con determinazione n. 25 del 30/07/2024 e n. 33 del 27/08/2024 e n. n. 38 del 24/09/2024, procedeva all'assunzione a tempo indeterminato di n. 4 unità di personale a tempo indeterminato nel profilo di assistente sociale .

In modo tale che al 31/12/2024 il numero totale di assistenti sociali che dovrà essere di 16 unità (14+2) presso la zona dei comuni dell'Alta Val d'Elsa è così distribuita:

N. 15 Assistenti sociali dipendenti a tempo indeterminato di Sds

N. 1 Assistente sociali dipendenti a tempo indeterminato di FTSA

Cessazioni:

Nel 2024 sono 3 cessate n. 3 unità di personale dell'area di supporto che non verranno sostituite da SdS

n	Livello sanità	profilo	nuovo tabellare	differenziale economico	Data cessazione
1	B1	Operatore tecnico addetto all'assistenza	21.751,54	846,19	01/04/2024
7	B1	Operatore tecnico addetto all'assistenza	21.751,54	530,36	01/08/2024
14	B2	Operatore tecnico addetto all'assistenza	16.765,58	449,13	01/04/2024

Riepilogo dipendenti SdS al 31/12/2024

n. 1 direttore

Tempo indeterminato

numero	area	profilo
15	Prof salute e funz	Assistente sociale
6	supporto	operatore tecnico ASU
1	operatori	coadiutore Amm.vo senior

Tempo indeterminato

numero	area	profilo
1	Assistenti	Assistente amministrativo

Anno 2025

n. 1 direttore

Personale a tempo indeterminato				
numero	area	profilo	Costo medio voci stipendiali per unità di personale	Costo totale stipendi
15,5	Prof salute e funz	Assistente sociale	€ 26.873,84	€ 416.544,52
6	supporto	operatore tecnico ASU	€ 21.486,53	€ 128.919,18
1	operatori	coadiutore Amm.vo senior	€ 22.710,61	€ 22.710,61
				€ 568.174,31

Fondi	Art. 102 sanità	Art. 103 sanità	
	75,00%	25,00%	
	€ 103.254,35	€ 34.418,12	€ 137.672,47

Contributi	€ 207.130,17
-------------------	---------------------

Personale a tempo determinato				
numero	area	profilo	Costo medio voci stipendiali per unità di personale	Costo totale stipendi
1	Assistenti	Assistente amministrativo	€ 27.248,01	€ 27.248,01
				€ 27.248,01

Contributi	€ 10.260,24
-------------------	--------------------

Con decorrenza 01/07/2025 cesserà l'unità di personale nel profilo di assistente sociale dipendente di FTSA è pertanto prevista l'assunzione di n. 1 unità di personale nel profilo di assistente sociale da parte di SdS a decorrere dal 01/07/2025 per garantire la dotazione di n. 16 assistenti sociali prevista dalle normative vigenti.

Il personale dell'area di supporto che cesserà nel corso del 2025 non verrà sostituito da SdS.

Anni 2026-2027

Dotazione necessaria prevista dalle normative di settore

numero	area	profilo
16	Prof salute e funz	Assistente sociale

3.3.2 Obiettivi per il miglioramento della salute professionale - formazione del personale

Come sopra indicato il personale usufruirà delle attività formative previste nel Piano annuale della Formazione.

Nel Corso dell'anno 2024 verranno comunque analizzati i bisogni formativi del personale dipendente SdS

4. MONITORAGGIO

L'art. 6 del Decreto del Ministro per la Pubblica Amministrazione n. 132/2022 prevede che gli Enti con meno di 50 dipendenti non sono tenuti alla redazione della presente sotto sezione, si procederà comunque al monitoraggio degli obiettivi che la Giunta Esecutiva assegna al Direttore SdS che insieme alla scheda di Budget elaborata dall'Azienda USL Sud Est relativa al raggiungimento degli obiettivi di budget della Zona Distretto Alta Val d'Elsa costituiscono il sistema di valutazione del Dirigente.

Saranno inoltre monitorati gli obiettivi per la prevenzione della corruzione e la trasparenza indicati al punto 2.3.3 "Gli obiettivi per la prevenzione della corruzione e la trasparenza" del presente Piano, con la frequenza ivi indicata.

Per la valutazione annuale del Direttore SdS e per l'attestazione degli obblighi di pubblicazione, con Deliberazione dell'Assemblea dei Soci n. 2 del 25/02/2021 è stato individuato un Nucleo di valutazione/OIV SdS Alta Val D'Elsa in avvalimento da parte della SdS Alta Val d'Elsa del "Nucleo di valutazione della performance associato" dei Comuni di Poggibonsi e di San Gimignano – così come deliberato con Provvedimento del Sindaco del Comune di Poggibonsi n.10 del 20/01/2021 a far data dall'01/01/2021 fino al 31/12/2023, composto dai seguenti membri:

- Luciano Benedetti (Presidente)
- Federica Caponi
- Cecilia Crescioli

Con deliberazione dell'Assemblea dei Soci n. 2 del 27/03/2024 avente ad oggetto "Nucleo di valutazione/OIV SdS Alta Val d'Elsa – Rinnovo" si stabiliva di rinnovare l'avvalimento da parte della SdS Alta Val d'Elsa del "Nucleo di valutazione della performance associato" dei Comuni di Poggibonsi e di San Gimignano – così come deliberato con Provvedimento del Sindaco del Comune di Poggibonsi n.22 del 05/03/2024, fino al 31/12/2024;

Sono in corso le attività per la nomina del Nucleo di valutazione/OIV monocratico SdS Alta Val D'Elsa per gli anni 2025-2027.